

# Adac

ASOCIACIÓN PARA EL DESARROLLO  
DE LA ALCARRIA Y LA CAMPiÑA

## ***ANEXO***

## ***Memoria Leader***



**2014-2022**

# Adac

ASOCIACIÓN PARA EL DESARROLLO  
DE LA ALCARRIA Y LA CAMPIÑA



# Índice

---

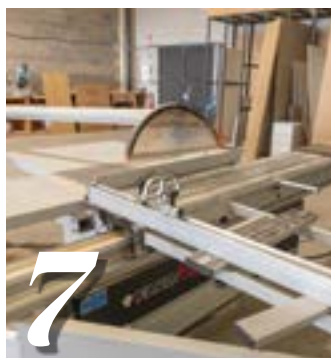

7

**EMPRENDEDORES Y  
PYMES**

*Proyectos*



18

**INFRAESTRUCTURAS  
LOCALES**

*Proyectos*



35

**CONSERVACIÓN  
DE POBLACIONES Y  
PATRIMONIO RURAL**

*Proyectos*



38

**MÁS PROYECTOS  
EN PANTALLA**

*Proyectos*



45

**ESTRATEGIA DE  
EDUCACIÓN AMBIENTAL  
DE CASTILLA-LA MANCHA**

*Territorio ADAC*

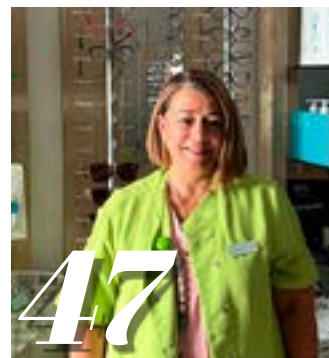

47

**MUJERES RURALES**

*Territorio ADAC*



49

**ADAC PARTICIPA EN LA FERIA PRESURA**

**Territorio ADAC**



50

**ERASMUS RURAL**

**Territorio ADAC**



52

**LA ALCARRIA Y LA CAMPIÑA, PREPARADAS PARA LA REINDUSTRIALIZACIÓN**



58

**ADAC PRESENTA ESTRATEGIAS POST-COVID**



60

**PROCESO DE PARTICIPACIÓN PÚBLICO DE ADAC**

**Edita:** Asociación para el Desarrollo de la Alcarria y la Campiña (ADAC)

**Redacción:** CincoAes Comunicación

**Fotografías:** Asociación para el Desarrollo de la Alcarria y la Campiña (ADAC)

**Diseño y maquetación:** CincoAes Comunicación

# Proyectos

**EMPRENDEDORES Y PYMES**

**INDUSTRIA AGROALIMENTARIA**

**TURISMO RURAL, OCIO Y RESTAURACIÓN**

**INFRAESTRUCTURAS LOCALES**

**CONSERVACIÓN DE POBLACIONES Y  
PATRIMONIO RURAL**

*Estas cinco líneas de actuación recogen los principios esenciales del Grupo de Acción Local para impulsar y consolidar la actividad económica y calidad de vida en nuestros pueblos, apostando así por un mundo rural dinámico, activo, sostenible y con oportunidades.*

*Los ejemplos de proyectos apoyados por ayudas LEADER, gestionados por ADAC en la última Programación son el mejor ejemplo de ello.*



# LA FARMACIA ALAMEDA DE MARCHAMALO

## amplía sus instalaciones y mejora sus servicios

El apoyo a los emprendedores que apuestan por el mundo rural y la mejora de los servicios en este entorno son dos de los objetivos de ADAC como Grupo de Acción Local. Ambos se aúnan en el proyecto de ampliación de instalaciones y mejora de sus servicios realizado en la farmacia Alameda de Marchamalo.



El briocense Miguel Ángel García decidió hace cuatro años hacerse cargo de esta botica apostando por un nuevo proyecto en uno de los municipios que más ha crecido en las últimas décadas. Cerca de su localidad de origen, García abrió en plena pandemia consciente de que las instalaciones necesitaban una reforma para poder dar un mejor servicio y atención a los vecinos.

De hecho, esta botica fue la primera que se abrió en el pueblo, con más de 60 años de actividad a sus espaldas, por ella han pasado varios titulares. Ahora, gracias a

la ayuda de ADAC, ha podido ampliar sus instalaciones pasando de 69 metros lineales a unos 115, mejorando de forma significativa su zona de atención a los usuarios y área de exposición.

### Gracias a la ayuda de ADAC, la botica pasó de 69 a 115 metros lineales

Actualmente cuenta con cuatro trabajadores que trabajan más cómodamente desde la remodelación de la instalación. Y es que esta reforma ha permitido crear un puesto más de atención al público, siendo un total de tres, y ampliando la zona de exposición, permitiendo ampliar la oferta de productos. Para ganar más espacio, han eliminado el espacio de rebotica y el despacho de atención especializada, mejorando la comodidad en la atención, así como la discreción, ya que los puestos de cara al público están más separados.



Cercanía, tranquilidad y la profesionalidad del equipo humano que lo conforman son señas de identidad de este negocio y a su vez servicio esencial para no solo para los vecinos de Marchamalo sino de toda la comarca, atendiendo así a usuarios de otros municipios como Viñuelas, Fuentelahiguera o Uceda, esta última donde recientemente ha cerrado su botica. Así, en esta farmacia se busca dar un servicio completo e integral para atender todas las necesidades de sus usuarios, más allá de dispensar medicamento, con asesoría en asuntos como la alimentación u otras problemáticas relevantes como la tensión arterial.

Sus instalaciones abren en un horario de lunes a viernes

de 9.30 a 21.30 horas; y los sábados, hasta las 14.00 horas y disponen de página web [www.farmacialamedal13.es](http://www.farmacialamedal13.es).

### **La farmacia de Marchamalo ha ampliado sus instalaciones y mejorado su atención al público**

Miguel Ángel García agradece el apoyo de ADAC, la primera subvención que recibe para su proyecto, y destaca el papel de este Grupo de Acción Local en la dinamización de las zonas rurales. En concreto, la inversión para la reforma ha ascendido a 91.970 de los cuales 41.386 han sido aportados de fondos LEADER gestionados por ADAC, lo que suponen el 45% de la inversión total.



# NUEVO TAXI DE YUNQUERA DE HENARES,

en pro del planeta y financiado con ayudas LEADER



Seguir emprendiendo, pero esta vez con el plus de hacerlo con vistas a cuidar el futuro del planeta. Noé Jesús Boada Domínguez, taxista de Yunquera de Henares desde el 24 de marzo de 2010, lo tuvo claro a la hora de acogerse a las ayudas LEADER de ADAC para renovar su taxi, pieza principal de su negocio. Ahora transita las calles, polígonos y los alrededores del pueblo de Yunquera de

Henares con un vehículo totalmente equipado para dar servicio a sus clientes, algo que asegura ser “necesario para ayudar a la población”.

El vehículo adquirido sustituye al taxi con el que comenzó el servicio en 2010. Un cambio que no solo se fundamenta en la antigüedad del primero sino también en la





necesidad de hacer las cosas bien por el planeta. “Decidí comprarme un modelo ECO con el que estoy muy contento. Además de adaptarse a las restricciones de circulación que actualmente hay y en un futuro se van a contemplar, y de ayudar a la reducción del cambio climático, económicamente hablando es una buena inversión”, asegura Noé.

El nuevo taxi introduce cambios fundamentales en la naturaleza de la tecnología. Su apuesta por el funcionamiento con GNC (gas natural) y no por combustible gasóleo, como el primero, le permite reducir en gran medida las emisiones de gases de efecto invernadero, además de un ahorro bastante notorio.

## BENEFICIARIO DE AYUDAS LEADER DE ADAC

Noé es uno de los tantos beneficiarios de la zona de actuación de ADAC que ha recibido ayudas LEADER, en este caso no solo para impulsar su actividad sino tam-

bién para poner su granito de arena en favor del planeta. En concreto, la ayuda LEADER supone el 34 % de la inversión total que asciende a 20.500 euros. “La ayuda me ha ido muy bien y animo a todos los que puedan a acogerse a ella”, asegura Noé que, además, nos cuenta lo fácil que fue tramitarla gracias al asesoramiento de ADAC. “Se han portado fenomenal. A mí no me gusta hacer papeles y creo que a nadie, pero en esta ocasión ha sido bastante sencillo. Estoy muy contento con ADAC”, explica.

Además, anima al resto de emprendedores a solicitarla. “Llegué a ADAC gracias a personas de mi entorno. La primera vez que me puse de taxista en Yunquera de Henares (mis comienzos se remontan a Alcalá de Henares) no sabía que existían estas ayudas y para entonces ya había adquirido el primer vehículo en 2008, por lo que no me pude acoger. Pero varios años de servicio y muchos kilómetros, me di cuenta que era necesario renovar el vehículo a uno nuevo con las características que he mencionado y no me lo pensé dos veces, directamente acudí a ADAC”, concluye.



## Renovación de vehículo taxi



Ha sustituido un vehículo a gasóleo por uno de GNC (gas natural)



El nuevo taxi ECO reduce las emisiones CO2 y es más eficiente



Una inversión total de 20.500€, el 34% de ayuda LEADER gestionada por ADAC



**Cambio de vehículo del taxi de Yunquera de Henares.**

 Comunicación A...



# CAMBIUM CARPINTERÍA,

## entre lo artesanal y la tecnología

Emprender aprovechando el conocimiento y apostando por la innovación en el sector. Esa fue la filosofía desde la que abrió sus puertas en enero de 2022 la carpintería Cambium en Yunquera de Henares. Sus socios José Carlos Díaz Garralón y Gema Gil conocían el sector de la carpintería de madera, pero querían dar un paso más y diferenciarse, para lo que no dudaron en apostar en las tecnologías.

“Somos una carpintería de madera y trabajamos tanto la carpintería artesanal como el tema más moderno y que requiere de más tecnología que es la que hacemos con la máquina de control numérico”, explica Gema Gil.

Esta máquina permite, mediante diseño gráfico, “elaborar un mueble o diseño en un programa donde vas viendo cómo va quedando, similar a los programas que



usan los interioristas cuando amueblan. El cliente lo puede ver y si le gusta lo descargas en la máquina y a través de las diferentes herramientas (fresas, taladros, etcétera) permite realizarlo a medida”, explica Gil, quien señala que todo es personalizado. “Adaptas medidas y diseño y con diferentes tipos de madera”, añade.

También trabajan lacados y barnizados. En este sentido señala que hay madera, especialmente las de mobiliario de exterior, que hay que tratar para evitar que se estropeen. “Además está el lacado al agua que da sensación de que no está barnizado y sí lo está, queda más natural”, comenta esta profesional que reconoce que todo el conocimiento del sector, de su socio, ha sido un valor añadido a la hora de emprender la actividad.

### La carpintería Cambium apuesta por la tecnología y personalización para diferenciarse en el sector

“Lo hemos querido enfocar a interioristas y arquitectos y tenemos particulares, pero también mucha empresa de reformas que es una clientela más fija”, comenta. “An-



tes, el cliente que tenía José Carlos, mi socio, casi siempre eran particulares, pero un interiorista o arquitecto quieren cosas más específicas además de que luego te pueden llamar de forma más recurrente”, explica Gil.

Sus trabajos, hasta ahora, son principalmente para viviendas. “Tanto para amueblarlas como todo lo relacionado con estas reformas tales como puertas, suelos, cubre radiadores, etcétera”, explica. Así, por ejemplo, el teletrabajo impulsado por la pandemia ha traído nuevas necesidades como escritorios diseñados “a tu gusto y necesidades según los espacios de cada vivienda”.

Acaban de estrenar página web ([www.cambiumcarpin-teria.es](http://www.cambiumcarpin-teria.es)) que pretende ser “un escaparate” de trabajos realizados si bien todo lo que el cliente pide se hace a medida y de forma expresa para cada uno. “Tenemos que subir más cosas, pero estamos hasta arriba de trabajo, por suerte”, afirma Gil.

También rehabilitan muebles antiguos que “son de buena calidad y que simplemente con un tratamiento (lijar, barnizar...) les das una nueva vida y los mantienes”.



## BENEFICIARIO DE AYUDAS LEADER DE ADAC

Cambium carpintería es uno de los últimos emprendedores de la zona de actuación de ADAC que ha recibido ayudas LEADER para impulsar su actividad. En concreto, se ha otorgado un 36% de la inversión total que asciende a 35.832,56 euros. “La subvención de ADAC nos ha ayudado a poder iniciar la actividad de carpintería con la obra que hemos tenido que realizar en las instalaciones, compra de herramientas, etcétera. Estamos satisfechos con lo que hemos recibido”, asegura Gemma Gil que recomienda so-

licitarla “más cuando arrancas un negocio que es cuando se tienen más dificultades. Es un apoyo bastante grande y es muy interesante”.

“Nuestra inversión ha sido sobre todo en tecnología. Una máquina de control numérico que permite ser más rentable y productivo en trabajos más allá de lo artesanal. Tienes que ser ágil y hacer cosas diferentes para poder diferenciarte”, explica esta emprendedora que afirma que “el asesoramiento de ADAC es espectacular. Te guían en todo el proceso que es algo que, en otras ayudas y entidades, no lo tienes tan sencillo. El trato es muy personal”, concluye.



**Cambium Carpintería, en Yunquera de Henares.**

 Comunicación ADAC



# CHIMENEAS HENARES

## amplía su flota gracias a las ayudas LEADER de ADAC



Las ayudas LEADER gestionadas por ADAC están dirigidas tanto a ayuntamientos y entidades locales como a proyectos promovidos por emprendedores y empresas de la zona. Con ellas se pretende apoyar iniciativas empresariales de la Comarca de la Alcarria y la Campiña de Guadalajara, dirigidas a la adquisición de maquinaria, instalaciones, equipos o vehículos que modernicen, amplíen o diversifiquen la actividad realizada. Este es el caso de la empresa Chimeneas Henares ubicada en Yunquera de Henares. Gracias a la ayuda concedida y

gestionada por ADAC, la empresa pudo incorporar un nuevo vehículo industrial del que ya disfrutan.

Este vehículo les ha permitido consolidar un nuevo puesto de trabajo, con la incorporación de un Fontanero, extendiendo así los servicios prestados por la empresa. Con la ampliación de su flota, además, se ha incrementado la capacidad de transporte y servicios de montaje y venta de productos comercializados por la empresa llegando a un número mayor de clientes.





Chimeneas Henares es uno de los emprendedores de la zona de actuación de ADAC que ha recibido ayudas LEADER para impulsar su actividad. En concreto, el nuevo vehículo ha contado con una inversión de X, de los cuales el X%, es decir, 10.459,65 euros, corresponden a la ayuda LEADER gestionada por ADAC.

## CHIMENEAS HENARES

Desde la fabricación, montaje y comercialización de sistemas de calefacción mediante energía renovable, principalmente leña y pellets, hasta la fabricación de caset para barbacoas, hornos de leña y calderas, Chi-

meneas Henares cuenta con todo tipo de soluciones para proporcionar calor en el hogar.

Fundada hace ya casi 40 años comenzó sus servicios "haciendo depósitos de gasoil. Antiguamente era lo que se llevaba a cabo. Luego fuimos avanzando en el mundo de las chimeneas, a medida que las cosas iban evolucionando", explica Sagrario Aberturas, una de las trabajadoras de la empresa. Hoy en día, es una de las empresas con más experiencia en el sector de las chimeneas de la zona, dando servicio "a toda Guadalajara, al Corredor del Henares, Madrid y algo de Cuenca y de Soria" afirma.





**Chimeneas Henares, en Yunquera de Henares.**

**Adoc** Comunicación ADAC

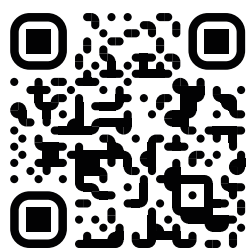

**MÁS INFORMACIÓN  
SOBRE LOS  
PROYECTOS DE  
EMPRENDEDORES  
Y PYMES QUE  
FINANCIAMOS**



# VALDEARENAS MEJORA SUS SERVICIOS

gracias a ayudas gestionadas por ADAC

Apoyar el mundo rural pasa por apoyar los servicios de los municipios. ADAC tiene claro este objetivo y por ello el goteo de convocatorias que dan ayudas a diversas actuaciones es constante en sus programaciones de fondos LEADER.

## Valdearenas ha reducido su factura eléctrica de 400 a 20 euros tras instalar placas solares con ayuda de fondos LEADER

El pequeño municipio de Valdearenas, enclavado en el valle del Badiel, es uno de sus beneficiarios. Este pueblo de menos de 100 vecinos empadronados pero que en la época estival, como muchos en provincia, ven triplicar su

población, saben de la dificultad de acometer cualquier inversión incluso reforma o arreglos si no es por ayuda de otras instituciones como puede ser la Diputación y la Junta o de fondos europeos como son los LEADER.

En la programación que acaba de cerrar ADAC, ha podido beneficiarse de dos ayudas para mejorar servicios e infraestructuras del municipio. Hablamos en un caso del apoyo para proyectos en inversiones en sistemas de producción de energía limpia. De este modo, han apoyado la instalación de placas solares en el depósito de agua y repetidor de televisión permitiendo un considerable ahorro en la factura eléctrica, lo que redunda en las arcas municipales.



Así, según datos del Consistorio, cuyo regidor es Tomás Gómez, han pasado de facturas cercanas a los 400 euros, a los cerca de 20 con el nuevo sistema de autoconsumo.

### La renovación de la zona de juegos infantiles y barbacoas recibió un 90% de financiación de ADAC

En concreto, de la inversión total de algo más de 12.000 euros, casi 9.000 euros han procedido de ayuda LEADER gestionada por ADAC, alrededor del 75%.

Por otra parte, ADAC ha ayudado al municipio en la renovación de una zona de juegos infantiles y en la construcción de una zona con dos barbacoas y unas mesas. En este caso, la inversión ha ascendido a 17.000 euros, de los cuáles 15.300 han correspondido a ayudas LEADER de ADAC, un 90% del total.

Esta no es la primera vez que el municipio recibe ayuda de ADAC. Cabe destacar que en 2018 el Ayuntamiento de Valdearenas acondicionó el edificio del antiguo Ayun-



tamiento de la localidad como edificio para servicios múltiples, gracias a la Convocatoria de ayudas para Inversiones en Municipios menores a 500 habitantes aprobada por ADAC.

En ese caso, el proyecto contó con una inversión pública que ha superado los 18.000 euros, con una ayuda total LEADER de 12.000 euros, más del 68% de la inversión efectuada por el Ayuntamiento de Valdearenas.



# TRIJUEQUE Y LA URBANIZACIÓN LA BELTRANEJA

mejoran su eficiencia energética con la instalación de placas fotovoltaicas en sus sistemas de bombeo



Gracias a las ayudas LEADER que gestiona ADAC, tanto el municipio de Trijueque como la Urbanización La Beltraneja, han podido instalar un sistema de energía solar fotovoltaica para el equipo de bombeo en el depósito del núcleo urbano que supone un importante ahorro energético.

La actuación financiada por ADAC ha consistido en la instalación de paneles solares fotovoltaicos que suministran energía a los equipos de bombeo de agua para el autoabastecimiento de los núcleos de población de ambos lugares. Los paneles solares instalados cuentan con una potencia de 10kW.



“Las mejoras son 14 placas en la Beltraneja y 10 placas en Trijueque, ya que el depósito es más pequeño”, explica el alcalde del municipio, Javier Vela Valderas. El mismo añade lo que ha supuesto para el pueblo esta instalación: “Estas placas se utilizan para el abastecimiento de agua, por lo tanto, todo el pueblo se aprovecha de ellas y de la reducción en la factura energética que ha supuesto. La verdad es que la producción de energía se nota y mucho. De pagar demasiado dinero, hemos pasado a reducir la factura a un tercio”.

### AYUDA DEL 67% DE LA INVERSIÓN

El sistema de energía solar fotovoltaica ha contado con una inversión de 19.836 euros, de los cuales 13.389, el 67% del total, corresponden a la ayuda LEADER gestionada por ADAC.

“ADAC nos propuso esta mejora argumentando todos los beneficios que podíamos tener. Se estudió y al final pensamos que era una muy buena idea, así que el proyecto siguió para adelante y actualmente nos estamos be-



**Gracias a las ayudas LEADER de ADAC, Trijueque ha instalado energía solar para ahorrar costes**



## La instalación solar ha reducido la factura energética del pueblo a un tercio del coste

beneficiando de una reducción considerable de la factura energética”, comenta el alcalde, quien no duda en añadir la necesidad de seguir reduciéndola al máximo posible. “En la Beltraneja tenemos bombas de presión, pero luego también tenemos seis pozos con seis bombas sumergibles. Éstas, al estar situadas a más de 300 metros de profundidad, gastan mucha energía, por lo que estamos considerando en aumentar el número de placas para seguir reduciendo la factura energética, ya que para un pueblo

es complicado pagar esos recibos. Además, de esta manera nos aprovechamos de la situación privilegiada en la que nos encontramos, ya que el sol no nos falta durante el año”, explica el primer edil.

Las subvenciones de fondos LEADER gestionados por ADAC, van dirigidas tanto a emprendedores y empresas de la zona de la Alcarria y la Campiña, como a ayuntamientos y entidades locales, con el objetivo de desarrollar, renovar y mejorar los servicios de los núcleos rurales, como el caso del municipio de Trijueque, fomentando así la actividad y desarrollo de la zona.



### Instalación de placas de autoconsumo en los depósitos de abastecimiento hidráulico de Trijueque

**Adac** Comunicación ADAC



# MIRALRÍO ACONDICIONA UNA VIVIENDA MUNICIPAL

## gracias a las ayudas LEADER de ADAC

El Ayuntamiento de Miralrío ha instalado el sistema de calefacción completo en una antigua vivienda municipal que permitirá su puesta en alquiler gracias a las ayudas LEADER que gestiona ADAC.

Dentro de las líneas de ayuda de ADAC, además de apoyar a los emprendedores y empresas de la zona, se convocan subvenciones con fondos LEADER destinadas a ayuntamientos y entidades locales con el fin de contribuir en la mejora de los servicios a sus vecinos y fomentar la actividad y el desarrollo de la zona. Este es el caso de la antigua vivienda municipal que el Ayuntamiento de Miralrío ha renovado, gracias a las ayudas

gestionadas por ADAC, instalando un nuevo, completo y sostenible sistema de calefacción.

### El Ayuntamiento de Miralrío renovó una vivienda municipal con calefacción sostenible gracias a ayudas LEADER

“Se han instalado placas fotovoltaicas, una estufa de peles y cuatro radiadores eléctricos. De esta manera, hemos incluido la calefacción y mejorado la eficiencia energética porque antiguamente la vivienda municipal no contaba con este sistema”, explica Gustavo García, alcalde de Miralrío, quien apunta que esta adecuación





servirá para poder alquilar la antigua vivienda municipal a una familia, como venía haciéndose antiguamente, pero para todo el año ya que solo se arrendaba en periodo estival.

La actuación financiada por ADAC ha consistido en instalar un sistema de autoconsumo eléctrico y dotar de calefacción con biomasa al edificio municipal. Para el autoconsumo eléctrico se instalaron placas de energía solar fotovoltaica (3,68 kW) y para el sistema de calefacción se instalaron radiadores eléctricos de alta eficiencia energética que utilizan un generador por biomasa (15,8 kW).

“Con esta adquisición, al pueblo le va a aportar un beneficio económico porque al alquilarla durante más tiempo, es una vivienda de alquiler de larga estancia, vamos a obtener dinero para el ayuntamiento con el fin de mejorar el pueblo” comenta el alcalde, quien además añade que además de este beneficio económico



también contarán con una familia más en el pueblo, lo que supone una buena noticia ya que es un paso más para evitar la despoblación.

El sistema de autoconsumo eléctrico ha contado con una inversión de 16.637,50 euros, de los cuales el 90%, es decir, 14.973 euros, corresponden a la ayuda LEADER gestionada por ADAC.

“Los beneficios que reportan estas ayudas de ADAC nos permiten mejorar todas las instalaciones del municipio. Si no fuese por estas subvenciones, habría sido muy

## Las placas solares y calefacción por biomasa mejoran la eficiencia energética y el ahorro económico de la vivienda

complicado poner, por ejemplo, el sistema de calefacción. Sobre todo, el instalar las placas fotovoltaicas que nos han proporcionado un ahorro elevado de dinero en electricidad y calefacción”, explica el alcalde, quien ha solicitado varias veces la ayuda, concedida por primera vez para instalar placas solares en el edificio del ayuntamiento, y recomienda hacerlo al resto de pueblos y emprendedores.



**Instalación sistema calefacción vivienda municipal. Ayuntamiento de Miralrío**

**Adac** Comunicación ADAC



# FUENCEMILLÁN MEJORA SUS INFRAESTRUCTURAS

## y eficiencia energética gracias a los fondos LEADER

El director general de Desarrollo Rural, José Juan Fernández Zarco, ha visitado la localidad de Fuencemillán para conocer de primera mano las inversiones financiadas por la Asociación para el Desarrollo de La Alcarria y La Campiña (ADAC) durante los últimos años en el municipio.

Durante la visita, Fernández Zarco estuvo acompañado del delegado provincial de Agricultura, Agua y Desarrollo Rural, Santos López; la alcaldesa de Fuencemillán, María Luisa Alba Hervías; y el presidente de ADAC, Vicente Hita.

En total, desde 2008, se han desarrollado proyectos con una inversión total de más de 43.000 euros, de los cuáles más de 34.000 euros, un 80% del total, corresponden a ayudas LEADER gestionadas por ADAC en su zona de actuación en la que se incluye Fuencemillán.

Entre los proyectos desarrollados están la instalación de una zona de vestuario en la piscina municipal en 2018 que ha permitido dotar de mobiliario a los vestuarios del polideportivo municipal y la piscina municipal, así como



equipamientos necesarios (inodoros, puertas, sillas, lavabos, etc.), consiguiendo mejorar e incrementar los servicios municipales.

### **Desde 2008, se han desarrollado proyectos con una inversión total de más de 43.000 euros**

Por otra parte, en 2020 se realizó otro importante proyecto para el municipio: la instalación de la depuradora piscina municipal. El proyecto consta de la instalación de un equipo de depuración para la piscina municipal para lograr un tratamiento adecuado del agua de forma que ningún usuario este expuesto a ninguna incidencia sobre la salud.

Por último, el pasado año se realizaron actuaciones relacionadas con la eficiencia energética y sostenible. En concreto, se instalaron paneles solares de autoconsumo en el polideportivo municipal y centro social. El proyecto consiste en la instalación de paneles solares fotovoltaicos para autoabastecimiento que suministren a ambas instalaciones. Los paneles solares instalados tendrán una potencia total de 15,47 kW ocupando espacio en dos cubiertas 6,37 kW en cubierta del centro social y 9,1 kW en cubierta del polideportivo.

Además, a estos proyectos hay que sumar otro, pendien-

te de su resolución, que consiste en la instalación de césped artificial en las zonas lúdico deportiva de la piscina municipal. El proyecto cuenta con una inversión total de 16.940 euros, de los cuáles 15.246 euros corresponderían a ayudas de ADAC.

El director general de Desarrollo Rural, José Juan Fernández Zarco, ha destacado la importancia de estos fondos LEADER para las zonas rurales que permiten mejorar y mantener servicios de calidad para sus ciudadanos.

### **El director general de Desarrollo Rural ha destacado la importancia de estos fondos LEADER para las zonas rurales**

Asimismo, Fernández Zarco ha valorado el trabajo de los alcaldes como el caso de Fuencemillán, “que no pierden la ocasión para acogerse a estas convocatorias que permitan aumentar sus partidas para mejorar los recursos e infraestructuras para sus vecinos”.

Por su parte, el presidente de ADAC, Vicente Hita, se ha congratulado de la buena acogida de las convocatorias de ayudas a los municipios que evidencia “nuestro compromiso con el mantenimiento y la sostenibilidad de espacios públicos en los municipios del ámbito de actuación de ADAC”.

## **Resumen Proyectos**

### **ÁREA DEPORTIVA**

Acondicionamiento de la zona de vestuario en la piscina municipal

Instalación de la depuradora piscina municipal

Instalación de césped artificial en las zonas lúdico deportiva de la piscina municipal

### **ACTUACIONES RELACIONADAS CON LA EFICIENCIA ENERGÉTICA Y SOSTENIBLE**

Instalación de paneles solares de autoconsumo en el polideportivo municipal y centro social.

Potencia total de 15,47 kW



# ESPACIO COWORKING

**El Casar dispone de un nuevo espacio coworking para apoyar a los nuevos emprendedores**



Que emprender no es sencillo, sobra decirlo. Y también resulta una verdad a gritos que los apoyos que alguien recibe cuando decide emprender brillan por su ausencia, si bien en los últimos años ha habido cierto cambio, especialmente en las administraciones, que intentan poner herramientas a su disposición para que ese arranque sea lo más fácil posible. Un ejemplo de ello son los espacios coworking, donde el emprendedor dispone

de unas instalaciones a un coste casi simbólico desde donde trabajar y con el apoyo de técnicos que pueden ayudarle en sus comienzos y la posibilidad de sinergias con otros emprendedores instalados en este mismo espacio.

En el municipio de El Casar detectaron la necesidad de contar con una instalación de este tipo antes de la





pandemia. “En el Ayuntamiento teníamos un espacio en parte sin utilizar que era el silo”, explica la técnica del Consistorio, Peña Caballero, lo que los animó a acogerse a la convocatoria de ayudas de ADAC para acondicionamiento de solar espacio público para usos múltiples y hacer el centro de iniciativas empresariales y espacio compartido para aquellos que quisieran emprender.

### **El Casar ha creado este coworking para apoyar a emprendedores locales con instalaciones y recursos accesibles**

La obra arrancó coincidiendo con el inicio de la pandemia que la obligó a suspender y se retrasó por lo que no pudo abrir sus puertas hasta diciembre del pasado año en un contexto todavía marcado por la crisis del covid y donde la actividad todavía no tenía su ritmo habitual.

De hecho, hace unos días fue su inauguración oficial de la mano de la consejera de Economía, Empresas y Empleo, Patricia Franco, quien destacaba la importancia de crear espacios este y poner a disposición de las personas emprendedoras de la localidad un espacio común de trabajo en el que dar sus primeros pasos.

## **INSTALACIONES**

Se ha realizado una reforma integral y, de ser necesario, hay capacidad para ampliar los 12 puestos de trabajo actuales. Dispone de tres zonas: la zona común con los puestos de trabajo equipados con mesa y silla de trabajo, conexión adsl y red eléctrica; la sala de juntas, equipada con pantalla de proyección y sillas; y la zona de café, dotada de mobiliario con sillas y mesas altas y habilitada para ser una zona de descanso o encuentro entre los emprendedores del coworking.

En principio está destinado a emprendedores y proyectos empresariales en fase temprana que usen las nuevas tecnologías para trabajar. Su horario es de lunes a viernes de 9 a 14 horas y de 16 a 18 horas “pero para aquellos que necesitan disponer de más horario o más flexible se está habilitando un sistema de entrada digital”, comenta esta técnica.

Además, las instalaciones cuentan con climatización, aseos y servicio de limpieza.

Si bien la instalación está enfocada a los vecinos de El Casar, en principio no está restringida solo a ellos y se pueden beneficiar los pueblos cercanos como Galápa-



gos, Torrejón del Rey o Uceda que no disponen de ningún espacio similar.

El municipio ha invertido en este espacio 63.914,54 euros, de los cuáles 51.131,66 euros corresponden a la ayuda LEADER gestionada por ADAC, que ha permitido la consolidación de dos puestos de trabajo asociados a esta inversión.

Junto a este coworking hay otros espacios complementarios como son la escuela de adultos, un área de programas mixto de formación y empleo, y la biblioteca,

lo que ha convertido a esta área en una zona con gran actividad y que se ha revalorizado en el último tiempo, destaca Caballero.

El espacio se alquila mensualmente pero también por semana, día incluso horas. Así, el coste es de 60 euros al mes, 15 euros a la semana y tres euros al día y 0,50 euros la hora.

Aquellos que estén interesados pueden rellenar la solicitud disponible en la web del Ayuntamiento de El Casar o bien personarse en el propio centro.



**Coworking El Casar, proyecto beneficiado con ayudas LEADER de ADAC**

 Comunicación ADAC



# ESPINOSA INAUGURA DOS INSTALACIONES FOTOVOLTAICAS

que permitirán el autoconsumo de su Ayuntamiento y colegio

El Ayuntamiento de Espinosa de Henares se suma a la apuesta por la eficiencia energética y sostenible e inauguraba en 2022 dos instalaciones de placas fotovoltaicas en el edificio del Consistorio y el colegio, respectivamente.

En concreto, son dos plantas para autoconsumo con una potencia instalada de 5 kW en la cubierta del Ayuntamiento y otros 5kW en la cubierta del frontón municipal para el consumo del centro escolar adjunto al mismo.

Este proyecto se enmarca en la convocatoria de ayudas LEADER lanzada por la Asociación para el Desarrollo de La

Alcarria y La Campiña (ADAC) destinada a inversiones municipales en infraestructuras de sistemas de generación de energía limpia para autoconsumo, y a las que se ha destinado más de 600.000 euros y se presentaron 29 municipios.

## El Consistorio de Espinosa apuesta por la eficiencia energética y sostenible

Espinosa de Henares ha sido uno de los municipios que solicitó ayudas dentro de esta convocatoria y ha realizado una inversión total de 12.994 euros, de los cuales 8.406,57 euros corresponden a Fondos LEADER, gestionados por ADAC.



En un emotivo acto en el que han participado los alumnos de los diferentes niveles del colegio rural agrupado que han elaborado carteles indicando las bondades de las energías renovables y la sostenibilidad energética así como el funcionamiento de estas instalaciones fotovoltaicas que permitirán, a partir de ahora, autoabastecerse de energía gracias a la luz solar.

### El proyecto incluye dos instalaciones fotovoltaicas para autoconsumo con una potencia de 5 kW cada una

En este acto estuvieron presentes el gerente de los fondos LEADER de ADAC, Fausto González Egado y el delegado de Educación en la provincia, Ángel Fernández-Montes así como el alcalde del municipio, Eduardo Navarro y los docentes y alumnos del centro educativo de la localidad.



## Proyecto de Instalación de placas fotovoltaicas

**2 plantas**  
para autoconsumo



**Cubierta del Ayuntamiento**  
5kW



**Cubierta del frontón**

5kW

Para el consumo del centro escolar adjunto al mismo

Inversión total de 12.994 euros.

Ayuda de Fondos LEADER gestionados por ADAC 8.406,57 euros.



# TARAGUDO INAUGURA SU AYUNTAMIENTO

reformado con ayuda de ADAC



En abril de 2022 se inauguraba el Ayuntamiento de Taragudo tras las diferentes fases constructivas que ha tenido el edificio desde que se iniciaran las obras en 2007. Las instalaciones, destinadas también a servicios múltiples, han contado en esta legislatura con una inversión de 79.953 euros por parte de la Diputación de Guadalajara gracias a sus Planes Provinciales y al nuevo fondo FOCODEM y 12.000 euros por parte del grupo de desarrollo rural ADAC, que la corporación municipal ha dedicado a la adecuación del exterior del edificio y la mejora de su accesibilidad.

El presidente de la Diputación de Guadalajara, José Luis

Vega; el presidente de la Cortes de Castilla-La Mancha, Pablo Bellido; y el presidente de ADAC, Vicente Hita, han ayudado al alcalde de Taragudo, José del Molino, a descubrir la placa conmemorativa y han visitado el nuevo espacio que dotará al municipio de unas modernas instalaciones para facilitar la atención a los vecinos y las reuniones sociales.

**Fue inaugurado en abril de 2022 tras años de construcción**

“La Diputación Provincial ha colaborado intensamente con este proyecto y era un compromiso adquirido con Tara-



gudo el completar su construcción después del esfuerzo enorme de tantos años para el ayuntamiento que ahora podemos visibilizar en este magnífico edificio del que van a poder disfrutar los vecinos y vecinas”, ha comentado el presidente de la Diputación, José Luis Vega.

### Las nuevas instalaciones contaron con una inversión de 79.953 euros de la Diputación de Guadalajara

Por su parte, el presidente de la Cortes de Castilla-La Mancha, Pablo Bellido, ha destacado “la implicación de todas las Instituciones en este proyecto para facilitar la prestación de servicios públicos en el medio rural” y ha instado a estar “muy orgullosos de los alcaldes y alcaldesas por su compromiso con la atención social y administrativa que es la mejor muestra del trabajo que a su vez están mani-

festando todas las administraciones con la prestación de servicios a los residentes de los pueblos de la provincia, desde la labor de la Diputación que preside Vega hasta las políticas impulsadas por el Gobierno de España y la administración regional”.

En este punto ha recordado la Ley de Medidas contra la Despoblación que se aprobó hace casi un año por unanimidad en el Parlamento Autonómico que preside, “una ley pionera que contiene desgravaciones para las personas que viven en zonas rurales y blindaje de servicios públicos.

El alcalde, José del Molino, ha tenido un recuerdo para todas las personas que han trabajado para hacer realidad este edificio que “ha sido posible gracias al tesón de las corporaciones municipales y la llegada de inversión por parte del resto de administraciones”.

## Reforma Casa Consistorial



### Inversión total 91.953 euros

- 79.953 euros de los Planes Provinciales y el fondo FOCODEM de la Diputación de Guadalajara.
- 12.000 de ayuda LEADER gestionada por ADAC.

La inversión ha permitido la adecuación en el edificio, destinado también a servicios múltiples, adecuando el exterior del mismo y la mejora de su accesibilidad.

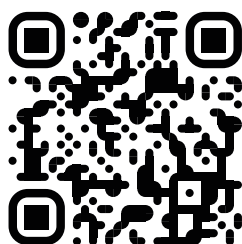

MÁS INFORMACIÓN  
SOBRE LOS  
PROYECTOS DE  
INFRAESTRUCTURAS  
LOCALES QUE  
FINANCIAMOS



# PORTADA DE LA IGLESIA DE SAN PEDRO

## ADAC colabora en la restauración de la portada de la Iglesia de San Pedro de Yunquera de Henares

Junto a su apoyo al tejido empresarial y económico, y a las entidades locales para garantizar y mejorar sus servicios, la recuperación y conservación del patrimonio rural, entre el que se encuentran parroquias e iglesias de los municipios, es otro de los objetivos de ADAC.

Por ello, desde nuestro Grupo de Acción Local convocamos ayudas con este fin y que han permitido la restauración de

la portada de Dios Padre de la iglesia de San Pedro de Yunquera de Henares.

El edificio de la Iglesia de Yunquera de Henares cuenta con una portada de estilo renacentista, la cual presenta suciedad y deterioro, fruto del paso del tiempo, con sales solubles, morteros inadecuados, falta de volumen, zonas muy porosas, alveolización de la piedra y falta de juntas.





La iglesia es un bien inmueble que forma parte del Patrimonio Cultural de Castilla la Mancha, por lo que es más que justificada su intervención para garantizar su restauración y mantenimiento del bien.

La restauración consiste en una limpieza, consolidación, sellado de fisuras, grietas y juntas, recomposición de piezas y la elaboración de sus respectivos informes. Para ello, se han invertido casi 16.000 euros, de los cuáles el 78% corresponde a ayudas LEADER gestionadas por ADAC.

### HISTORIA DEL TEMPLO

La iglesia de San Pedro es obra de Nicolás del Ribero y fue construida entre los siglos XVI y XVII, y en ella se pueden apreciar tres partes bien diferenciadas que corresponden a periodos, estilos y autores distintos.





La torre, que es el elemento más simbólico junto a la portada de todo el edificio, es la estructura más antigua, ya que data del primer tercio del siglo XVI. Su chapitel, sus finos pináculos y ventanas platerescas, dan pie a la grandiosidad y validez del arte de la época. El material empleado es la piedra, transportada de las canteras de Tamajón y labrada con una artística y rigurosa exactitud tanto en sillares como en elementos decorativos.

En la construcción de las tres naves intervinieron Alonso de Covarrubias y Rodrigo Gil de Hontañón, y éstas datan del último cuarto del siglo XVI, mientras que la cabecera, de estilo renacentista con algunos elementos del incipiente barroco, es obra de mediados del siglo XVII.

## Actuaciones de la restauración de la portada renacentista



Limpieza,  
consolidación



Sellado de fisuras,  
grietas y juntas



Recomposición de piezas  
y la elaboración de sus  
respectivos informes

Inversión total: 16.000 euros, el 78% de ayudas LEADER gestionadas por ADAC

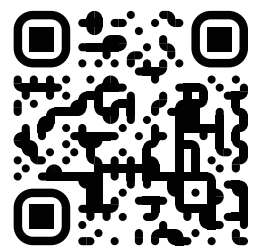

MÁS INFORMACIÓN  
SOBRE LOS PROYECTOS  
DE CONSERVACIÓN  
DE POBLACIONES Y  
PATRIMONIO RURAL  
QUE FINANCIAMOS

# *Más Proyectos en Pantalla*



# INFRAESTRUCTURAS LOCALES

**Inversión para proyectos de autoconsumo en Humanes (Guadalajara) con ayudas LEADER de ADAC**



**Instalación de estufa de biomasa en el Museo Etnográfico de Aldeanueva**



# EMPRENDEDORES Y PYMES

## Inversión para maquinaria en Yunquera de Henares



## Adquisición de maquinaria de la empresa de construcción Blas San Miguel



## Clínica Dental NT, beneficiada por ayudas LEADER de ADAC



## Reforma integral de la Farmacia Álvarez Plaza



# TURISMO RURAL, OCIO Y RESTAURACIÓN

**Casas de San Pedro, empresa beneficiada de ayudas LEADER de ADAC**



**Proyecto de inversión en casa rural en el municipio de Hita (Guadalajara)**



# CONSERVACIÓN DE POBLACIONES Y PATRIMONIO RURAL

## Residencia Benita Gil de Viñuelas



**Adac**  
ASOCIACIÓN PARA EL DESARROLLO  
DE LA ALCARRIA Y LA CAMPIÑA



# *Territorio Adac*

---

*La estrategia de desarrollo rural desarrollada por ADAC incluye como uno de sus pilares la cooperación. Cooperación en el territorio en todos sus extremos: entre agentes sociales, asociaciones, administraciones, tejido económico y sociedad en general. Ésta ha permitido impulsar proyectos y lograr reconocimientos que a buen seguro redundarán en impulsar la comarca y favorecer su desarrollo.*



# ADAC SE ADHIERE A LA ESTRATEGIA DE EDUCACIÓN AMBIENTAL DE CASTILLA-LA MANCHA

ADAC se suma a los esfuerzos de Castilla-La Mancha para fomentar la educación ambiental y el desarrollo sostenible en la región



La Asociación para el Desarrollo de la Alcarría y la Campiña (ADAC) acaba de adherirse a la Estrategia de Educación Ambiental de Castilla-La Mancha. Horizonte 2030 (2020-2025).

La Estrategia de Educación Ambiental de Castilla-La Mancha es un documento donde se marcan las tendencias a seguir durante los próximos años con la pretensión de dar un impulso importante a la educación ambiental.

## La estrategia busca formar ciudadanos conscientes, con habilidades para actuar a favor de la sostenibilidad

Se establecen las líneas estratégicas, los objetivos, y la propuesta de acciones alcanzables y evaluables para generar e intensificar iniciativas en diferentes ámbitos, con el

fin de avanzar hacia un futuro más sostenible de una manera coordinada, compartida y colaborativa, adaptándose hacia la consecución de los Objetivos de Desarrollo Sostenible (ODS) planteados para el Horizonte 2030.

La meta es que toda la población castellano-manchega desarrolle las actitudes, competencias, destrezas y conocimientos que les permitan decidir y actuar a favor del desarrollo sostenible. A través de tres actuaciones esenciales:

- **Apoyar la innovación educativa en el ámbito de la sostenibilidad.**
- **Reforzar el decisivo papel de las administraciones como impulsoras de iniciativas demostrativas.**
- **Dar soporte a las entidades que trabajan para la EDS favoreciendo el intercambio de experiencias y el trabajo en red.**



La Estrategia de Educación Ambiental de Castilla-La Mancha. Horizonte 2030, que parte de los cinco ámbitos prioritarios de acción de la UNESCO adaptados a nuestra región, se articula a través de 5 objetivos, que son los siguientes:

## **Castilla-La Mancha integra cambio climático, biodiversidad y consumo responsable en su educación ambiental**

Los objetivos son:

- **Proponer opciones en materias de políticas.**
- **Modificar los entornos de aprendizaje hacia una educación transformadora**

- **Fortalecer las capacidades educadoras**
- **Empoderar y modificar a una población joven**
- **Acelerar las soluciones sostenibles en el plano local**
- **Esos 5 objetivos se desglosan en 12 LÍNEAS ESTRATÉGICAS y 55 ACCIONES, entendidas fundamentalmente desde la perspectiva y el alcance de la educación ambiental.**

Además, se incorpora a todo el contenido como EJES TEMÁTICOS, las cuatro temáticas prioritarias de la Educación para la Sostenibilidad de la UNESCO: cambio climático (CC), biodiversidad (BD), reducción del riesgo de desastres naturales (RN) y producción y consumo sostenible (PCS).



# MUJERES RURALES, PROTAGONISTAS Y REFERENTES DE GENERACIONES PRESENTES Y FUTURAS

Impulsan la economía rural y son referentes en Guadalajara y sus pueblos

En Guadalajara cada día son más las mujeres que viven y trabajan en el medio rural. Siempre han estado presentes, no en vano son el 50% de la población y han sido esenciales en la vida de nuestros pueblos desde tiempos inmemorables, pero ahora también son protagonistas y referentes para las generaciones presentes y futuras. Cada vez hay más agricultoras y ganaderas que dirigen sus explotaciones, pero también médicas, veterinarias, panaderas, farmacéuticas o empresarias. Oficios históricamente ocupados por hombres, más en el mundo rural, especialmente masculinizado, y que todavía hoy son referentes para sus vecinos.

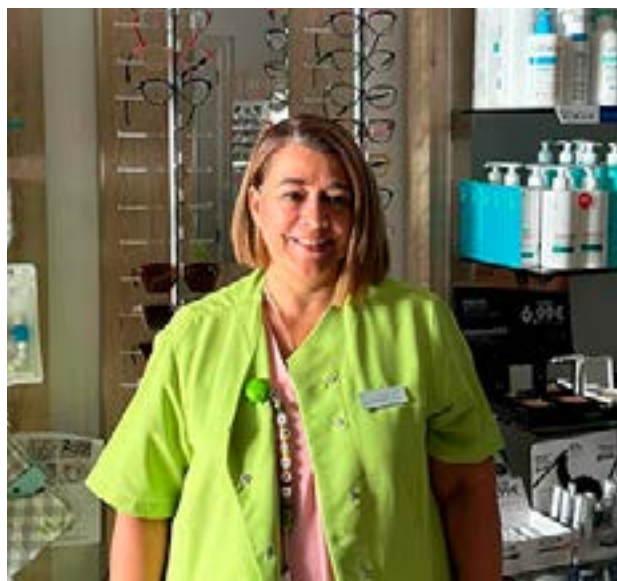

Los ejemplos, por fortuna, cada día son más numerosos y en la comarca de actuación de ADAC no son pocos como el de Yolanda Muñoz, farmacéutica de Humanes. Aunque no nació en la provincia lleva media vida viviendo en ella y regenta desde 2021 la botica de este municipio. En sus 52 años de vida, la mitad de ellos ejerciendo la farmacia comunitaria, es la primera vez que trabaja en el mundo rural y asegura estar "contenta". "Siempre he estado trabajando más en farmacias de barrio o de ciudad y a mí me gusta más esto, porque es más cercano y es lo que más me gusta: la farmacia asistencial, ayudar a la gente, dar información, informar del buen uso del medicamento, etcétera". Muñoz reconoce que su oficio en el mundo rural es un "servicio más personalizado, más social. Lo puedes hacer más en la zona rural porque conoces más a la gente, no tienes tanto volumen de personas como para dispensar sin más y conoces los tratamientos de quienes vienen, incluso asesorar y alertar de posibles patologías", afirma.

## AVANZANDO PERO CON MUCHO POR HACER

Esta farmacéutica considera que el papel de la mujer en el mundo rural está tomando peso y sobre todo ocupando el lugar que merece, de un tiempo a esta parte. Si bien cree que "todavía cuesta" en un mundo especialmente masculinizado. "Aquí por ejemplo casi todo el comercio que hay lo llevan mujeres, que es algo muy positivo. La panadería la llevan las hijas del antiguo panadero, tenemos una doctora, y hay mujeres en el supermercado, en el estanco, etcétera", comenta esta farmacéutica que cuenta con tres empleadas, todas ellas mujeres también.





Beatriz García Cortijo, dirige junto a sus hermanas el restaurante Asador Pocholo en Torija. Un negocio familiar impulsado por su padre y que ahora no solo atiende al cliente particular, sino que es referente para muchos de

los mayores de la zona ya que son los responsables de elaborar el menú diario del programa 'Como en casa', financiado por la Diputación provincial y gestionado por Acem, cuenta con cerca de 70 usuarios en la zona de la Alcarria y la Campiña.

En Hita encontramos a una joven emprendedora, Laura Aparicio, que no dudó en reformar la antigua casa de sus abuelos para montar un alojamiento rural en uno de los pueblos más bonitos de España. Estos son tres ejemplos de una larga lista de mujeres que han apostado por el territorio y a las que ADAC les ha brindado su apoyo a través de ayudas LEADER para ello, logrando ser hoy el referente para muchas otras que en el futuro puedan ver en el mundo rural una oportunidad. Y es que en ADAC creemos profundamente en el papel que juega la mujer en todos los ámbitos, del que no está exento el mundo rural. Así nuestro Grupo de Acción Local integra en su Junta Directiva a Fademur, la Federación de Asociaciones de Mujeres Rurales, que participa activamente en la toma de decisiones.



## ADAC PARTICIPA EN LA FERIA PRESURA CELEBRADA EN SIGÜENZA

La Asociación para el Desarrollo de La Alcarria y La Campiña (ADAC) participa en la Feria Nacional para la Repoblación que se celebra durante todo el fin de semana en Sigüenza.

El presidente de ADAC, Vicente Hita, junto al gerente, Faustó González Egido y otros miembros del Grupo de Acción Local han asistido a la inauguración en la mañana de hoy.

Presura 22 trae a Sigüenza a 50 expositores, 80 ponentes y presenta 82 proyectos de la España rural.

Los expositores provienen de 20 provincias y las mesas redondas debatirán sobre asuntos candentes como la fiscalidad diferenciada, la ruralización de las leyes, el cine y las series de televisión y su papel en la repoblación o el pacto de Estado sobre el Reto Demográfico, según ha informado en nota de prensa el Consistorio seguntino.



# 'ERASMUS RURAL', LA EXPERIENCIA DE TRABAJAR Y VIVIR EN EL MUNDO RURAL

Los jóvenes aplican conocimientos para revitalizar pueblos y combatir la despoblación

Trabajar en el mundo rural es posible e impulsar iniciativas para visibilizarlo es la mejor promoción de esta realidad para muchos jóvenes. Con esa intención, la Diputación de Guadalajara, en colaboración con la Universidad de Alcalá de Henares (UAH), ha convocado unas becas de 'Erasmus rural' de la que se han beneficiado cinco estudiantes de dicha universidad a lo largo de tres meses. Los objetivos fundamentales son la aplicación de habilidades y conocimientos adquiridos por los estudiantes al medio rural y la elaboración de materiales y experiencias que contribuyan a frenar o corregir el problema de la despoblación. Y en último caso, evidenciar una realidad que parece olvidada: nuestros pueblos tienen futuro, calidad de vida y se puede trabajar y emprender en ellos si contamos con servicios básicos esenciales.



Miguel Galán Tabernero, estudiante de Ingeniería de Sistemas de Información, ha desarrollado su beca en ADAC. Así, otros cuatro estudiantes han hecho lo mismo en el resto de los Grupos de Acción Local de la provincia.

"Vi la oferta en la plataforma GIPE de la universidad y luego me informé de que esta iniciativa la hicieron el año pasado en Zaragoza y tenía comentarios buenos de los estudiantes y me animé. Y por ahora no me arrepiento", afirma Galán, quien durante el periodo de prácticas ha estado viviendo en Marchamalo, uno de los municipios del ámbito territorial del Grupo, como indicaba la convocatoria.

"Era uno de los requisitos y a mí no me ha importado, tengo dos pueblos, ambos en la provincia y conozco el mundo rural", señala Galán quien destaca que "cualquiera de los que estudiamos una rama de informática podemos teletrabajar desde un entorno rural siempre y cuando haya cobertura. Y desde ahí podemos dar servicio a ese entorno y trabajar también en remoto para otras empresas". Algo que no descartaría en el futuro.

Nunca había realizado trabajos de prácticas relacionado con su formación y está experiencia la valora muy positivamente. "He aprendido mucho sobre las asociaciones de acción y desarrollo rural. Hacen una labor muy importante para muchas empresas pequeñas de pueblos con poca población. Mi entorno de trabajo es muy bueno ya que los compañeros son muy amigables, horario flexible y al estar viviendo en Marchamalo, el trayecto son apenas 10 minutos por lo que en tema de transporte es muy bueno también", afirma.



## ASESORAMIENTO Y BASES DE DATOS EMPRESARIAL

En cuanto a su labor, destaca dos actividades esenciales: una dedicada a la elaboración de una base de datos empresarial y otra enfocada al asesoramiento en temas de ciberseguridad a ayuntamientos y pymes.

“La Diputación y la UAH quieren hacer un convenio para buscar empresas que quieran tener estudiantes en prácticas de cualquier grado: Económicas, Informática, etcétera”, señala. Por ello, ha elaborado un listado de empresas de la provincia en la zona de ADAC y sucesivamente cada ‘erasmus rural’ del resto de grupos hace lo mismo en su zona de modo que se complete todo el territorio provincial y se cuente con una completa base empresarial con el objetivo de invitar a las empresas que en él se integran en la próxima convocatoria.

“Tenemos varios campos: dirección, descripción, teléfono y mail. Luego también se indica la categoría de despoblación de la zona donde se ubica la empresa. En el caso de la

comarca de ADAC no están en zona con riesgo de despoblación”, explica Miguel Galán.

En cuanto al tema de ciberseguridad para pymes y ayuntamientos locales, “he aprendido cómo hacer auditorías de seguridad a bajo nivel, que sería primero de todo concienciar a las empresas de los aspectos más básicos que todas las empresas tienen que seguir y adoptar para que puedan estar prevenidos de ataques de ciberdelincuentes que día a día están aumentando y las empresas pequeñas son uno de los principales objetivos”. En función de esta auditoría puedes determinar que necesidades tiene en éste área.

Preguntado sobre si se ve trabajando en el mundo rural, Miguel no lo descarta, de hecho, tiene en mente emprender cuando finalice su formación universitaria “y no nos importa empezar nuestra empresa desde un pueblo. Podría encajar bien ya que el mundo cada vez se está volviendo más digitalizado y en las zonas rurales si no hay nadie que impulse ese cambio, puede que se queden atrás con respecto de las zonas más urbanizadas”.

## ‘Erasmus rural’, la experiencia de trabajar y vivir en el mundo rural



# LA ALCARRIA Y LA CAMPIÑA, PREPARADAS PARA LA REINDUSTRIALIZACIÓN

Una apuesta por la reindustrialización: infraestructuras y suelo asequible en municipios clave

El músculo industrial de la provincia de Guadalajara ha tomado fuerza en la Alcarria y la Campiña, extendiéndose a municipios como Torija, Quer, Fontanar, Yunquera de Henares y El Casar, sin perder de vista la referencia que supone Marchamalo.

Todos ellos han apostado fuerte por la atracción de empresas, ampliando metros cuadrados de suelo, ideando puertos secos o levantando plataformas intermodales para multinacionales con el fin de revitalizar la zona.

La buena ubicación y los precios asequibles son dos de las fortalezas que más defienden los alcaldes de estos municipios. Juntos dibujan un mapa con una oferta diversa y particular en tamaño y características, pero todos coinciden en el gran potencial de la comarca para afrontar esta reindustrialización.

## MARCHAMALO: LA CIUDAD DEL TRANSPORTE Y UN POLÍGONO POR CRECER

En esta radiografía industrial, Marchamalo defiende ser “el polo de atracción”. Su alcalde, Rafael Esteban, asegura que con “nuestra localización privilegiada en la Campiña y las grandes infraestructuras haremos que las miradas se fijen en nosotros. Tenemos suelo, autopista de peaje, la A-2 y la vía del ferrocarril. Sigue habiendo interés y esperamos que siga materializándose en este entorno. Desde Azuqueca hasta Humanes, y cada uno en la disposición que pueda tener”.

La de Marchamalo se vertebra entre el antiguo polígono del Henares y la Ciudad del Transporte. Según fuentes mu-



nicipales, esta gran plataforma intermodal está hoy al 22% de su actividad y cuenta con 1,1 millones de metros cuadrados disponibles.

No obstante, las que son propiedad de XPO –que en Marchamalo gestiona el comercio on line de Zara– y las del Puerto Seco, del Port de Tarragona, ya ocupan 600.000 metros cuadrados.

A medio plazo, destaca la ampliación del viejo polígono, al 95% de su capacidad. Tras un “un acuerdo de intenciones” en 2004 entre el Ayuntamiento y el SEPES, el proyecto sigue en el cajón por “la crisis y los cambios de gobierno”, afirma Esteban.

Cuando vea la luz “serán 700.000 metros cuadrados que completarán una buena operativa estructural del polígono y que, en suelo neto, supondrán 500.000 metros cuadrados para poder implantar empresas”, asegura el alcalde.



Entre las firmas instaladas en Marchamalo, además de XPO, figuran la portuguesa Luis Simões, BASF, Lactalis-Nestlé, Farmavenix y Cofares, Socelec, Tecnivial, Arafarma, ALSA o Recuperaciones Alcarreñas.



“Sabemos que hay empresas que no pueden instalarse por el gran espacio de las parcelas, que llegan a ocupar los 200.000 metros cuadrados”, reconoce Esteban. Pero esto es “una oportunidad” para el resto. “Porque estas grandes empresas que llegan necesitan auxiliares que den servicios, mantenimiento y estructura a toda esa nueva disposición empresarial. Y esa oportunidad no sólo se queda en Marchamalo, sino que llega a la Campiña y nos da un diferencial, que será un valor que nos vaya aupando para tener un mayor crecimiento”.

### **Marchamalo se posiciona como polo industrial con infraestructura y expansión estratégica**

El desarrollo de ese suelo industrial implica también nuevas infraestructuras que Esteban espera solucionen “el problema de la falta de presión de agua potable que había en determinadas zonas de la primera fase del polígono y los que ya existían en el municipio para recepcionar las aguas de lluvia cuando había una alta pluviometría”.

Permitirá, además, “la ejecución de una nueva vía que conectará el municipio con la autovía R-2 y la Ciudad del Transporte desde la calle de las Fuentes, sin que sea necesario pasar por la vía de conexión de los polígonos (la comarcal CM-10) y la Avenida de Cristóbal Colón”.

La red ferroviaria es fundamental para el desarrollo de las nuevas infraestructuras industriales en toda la Vega del Henares

Esteban no descarta crecer más si “la necesidad fuera perentoria o manifiesta”, ya que “tenemos disposición y disponibilidad para hacerlo. Lo que no haremos nunca será crecer por crecer”. Marchamalo cuenta con “bastante terreno urbanizado” para construir “unas 1.300 viviendas más”, precisa el regidor. Pero además, “los mejores servicios. Para ello, nos preparamos hace unos años y seguiremos intentando mejorar”.



Pese a todo, reflexiona: “No toda la gente que viene a trabajar a los nuevos desarrollos industriales viven o quieren vivir en Marchamalo. Lo bueno es que haya una parte que sí se quiera establecer y otra parte, que venga de otros territorios. Que haya una disposición de trabajo que haga posible que las necesidades de empleo se puedan absorber por el entorno que tenemos. Y hasta ahora está siendo así”.

### **TORIJA DEFIENDE SER “LA PUNTA DE LANZA DE LA REINDUSTRIALIZACIÓN”**

La “privilegiada situación” de Torija es, para su alcalde, Rubén García Ortega, la nota diferencial de su oferta industrial. “Estamos contentos con lo que está por venir” y





“somos la punta de lanza de esta reindustrialización en la Alcarria”.

La localidad cuenta con la A-2, “primordial para el desarrollo industrial”, y con el resto de infraestructuras: “Todo está urbanizado y asfaltado, hay fibra óptica y acceso a Internet, además de canalización de gas. Faltaría mejorar únicamente la depuración de aguas”, señala García Ortega, “pero estamos ya incluidos en el Plan de Depuración de Aguas de Castilla-La Mancha”. El suelo disponible para implantación de nuevas empresas es de 150.000 metros cuadrados en el I-3 y unos 200.000 más en parcelas individuales en el I-5.

Además del Centro de Iniciativas Empresariales, que gestiona ADAC en el polígono I-1, para empresas locales y emprendedores, con seis naves –de entre 150 y 250 metros cuadrados– para oficinas y aseos, Torija tiene nueve polígonos, que se completarán en el futuro con el desarrollo del sector I-10.

En total, un millón de metros cuadrados, donde ya se han instalado empresas como Leroy Merlin, Primark o el fabricante de neumáticos Bridgestone y se incorporarán, en breve, el Grupo TGT, dedicado a la producción de quesos, y el Centro de Datos de La Caixa, el tercero de la entidad bancaria en España y el primero fuera de Cataluña.

A corto plazo, esperan incorporar “cuatro empresas potentes”, cuyas naves ya se están empezando a construir y cuyo nombre, por confidencialidad, García no hace público.

### YUNQUERA DE HENARES PRESUME DE PRECIO DE SUELO Y VENTAJAS FISCALES

Yunquera de Henares tiene unas características “bastante atractivas para que los inversores vengan”, defiende su alcalde, Lucas Castillo. Su baza, “que el precio medio del suelo está a la mitad que en el resto del Corredor”. Pero además, subraya, “tenemos ventajas fiscales”.

En el último Pleno de diciembre se produjo la remodelación de una ordenanza del impuesto sobre Construcciones, Instalaciones y Obras (ICIO), y que permitirá “una reducción de hasta el 90% a las empresas que se asienten, dependiendo del tipo y la cantidad de empleo que vaya a generar”. La medida hará que, “impositivamente, a una empresa le salga mejor asentarse en Yunquera”, afirma.

La oferta de suelo se ubica en los polígonos de Mohedano I y II y Urraque I y II, donde “pueden venir empresas con una necesidad media-alta”, añade Castillo. De momento, ya se asientan firmas como Cervezas Arriaca; el fabricante de toallistas húmedas Optical Care o IFCO Systems, proveedor de envases reutilizables.



Yunquera cuenta, además, con un tercer polígono, San Isidro, con dos millones de metros cuadrados libres. “Desde hace una década hay un proyecto de Puerto Seco” para ese suelo, pero aún “no se ha hecho absolutamente nada”, se queja el alcalde.

### **Yunquera ofrece suelo económico, ventajas fiscales y proyectos para atraer inversión industrial estratégica**

Pivotaría en torno a la línea férrea y conseguiría que “todas las empresas que se asentaran alrededor tuvieran la oportunidad de traer sus productos a través del ferrocarril”, explica Castillo. “Pero para eso necesitamos que se asienten empresas y que haya una inversión estatal”.

Castillo refiere una “necesidad urgente” en las mejoras de las infraestructuras para ser competitivos. Pese a reconocer que cuentan con conexiones a la A-2 y línea férrea cerca, “nos falta el desdoblamiento de la CM-101 hasta Humanes, y si es más, mejor, porque nos hará conectar con la A-2 en 5 minutos y no en 12 o en 20. La CM-101 es la segunda carretera después de la A-2 que más tráfico genera en la provincia y si sumamos éste al que ya produce la Ciudad del Transporte, los tiempos aumentan”.

La mejora de la accesibilidad es el asunto pendiente de una localidad que, con 4.307 habitantes, “necesita ser algo más que un pueblo dormitorio”, dice el alcalde yunquero. “Estamos creciendo en población poco a poco, sobre todo joven, y esto sin que venga ninguna empresa grande todavía”, lo que supone “mejorar también los servicios que ya tenemos. El colegio se ha quedado pequeño y, aunque se está rehabilitando el antiguo, vamos a necesitar uno nuevo”.

En materia sanitaria, añade, “hacemos de cabecera de comarca”, así que “necesitamos una enfermera de pediatría propia y que se abran las consultas por la tarde”.

### **UN ACCESO DESDE LA N-320 GARANTIZARÍA EL CRECIMIENTO DE EL CASAR**

En una zona sin desnivel junto a la carretera de Torrelaguna (N-320) se levanta ‘La Llave’, el polígono industrial de El Casar, de 196.647 metros cuadrados. Su acceso es posible a través de la carretera de Mesones (CM-111) y está dividido en dos zonas, 11 A y 11 B. Con una ocupación actual que roza el 50% de sus parcelas, cuenta con un 36% de suelo disponible para la implantación de nuevas empresas.

Actualmente, están activas medio centenar. La mitad se dedica a sectores relacionados con la construcción, como carpintería, montajes eléctricos y hormigón; un 30 %, a la reparación de vehículos y un 10 %, a distintos servicios de restauración, formación, supermercado o viveros. Hay hasta un gimnasio y un parque de bolas.

“El polígono está compuesto por pymes donde prima el autónomo o la empresa familiar”, resume la alcaldesa del municipio, M<sup>a</sup> José Valle. Lo avalan los datos: el 57% de las empresas en El Casar tiene menos de cinco trabajadores; el 31%, entre 5 y 10 asalariados; el 3%, entre 11 y 20 trabajadores y el 6%, más de 20.



Uno de los inconvenientes es “el acceso al polígono”, porque “es un poco precario, se inunda cuando hay lluvias y esto puede hacer que las grandes empresas no quieran elegirnos”, admite.

De momento, no las hay pero ‘La Llave’ tiene capacidad para ello: “Se pueden unir varias parcelas y las hay con bastante extensión”. Además, “tenemos una ubicación estratégica. Al estar muy cerca de Madrid y de Guadalajara no sólo se podrían ubicar empresas de la provincia”.

Valle subraya además el atractivo precio de compra de las parcelas, la instalación de fibra óptica –“le estamos dando solución”, precisa– y un proyecto: “Un acceso directo desde la N-320 generaría mayor crecimiento en el polígono”.

A corto plazo, están listos para crecer: “El Casar cuenta con los servicios básicos para soportarlo”, afirma Valle.

## FONTANAR: BUENAS COMUNICACIONES Y SUELO ASEQUIBLE

Fontanar reconoce su “posición privilegiada” en el mapa industrial de la comarca, “por su cercanía al núcleo de comunicaciones que representa la R-2, a apenas tres kilómetros, y la A-2, con una comunicación casi directa con nuestros polígonos industriales”, destaca el alcalde de la localidad, Víctor San Vidal. “Además, al estar más alejado que otros municipios del Corredor, como San Fernando, nuestro precio de suelo disminuye”.

Además de un vivero de empresas, con cerca de una veintena de locales privados, entre oficinas y naves, Fontanar cuenta con dos polígonos –el Sector 9 y el Sector 11–, entre el centro urbano y la CM-1008. “Todo el suelo está desarrollado, aunque hay parcelas por edificar”, detalla. “Tenemos prácticamente el 80% del suelo construido”, con una actividad similar en porcentaje y “buena dotación”, fibra óptica incluida.





En los polígonos de Fontanar, donde solo se demanda “mejorar la señalización”, predominan las grandes empresas, como Morchem, fabricante de adhesivos para embalaje flexible; Danosa, fabricante de soluciones de impermeabilización; Pulser Properties, dedicada al diseño y desarrollo de plataformas industriales; la empresa de transportes TXT; Normadac, dedicada a la gestión de archivo y seguridad de la información, y la empresa textil C&A, que tiene en Fontanar el centro logístico más grande de toda la zona norte de España.

Es el perfil mayoritario, “aunque también tenemos medianas empresas”, dice San Vidal. El suelo libre es de 100.000 metros cuadrados.

“No hay previsión de crecimiento”, finaliza el alcalde, “porque aún no se ha ocupado el 100% del polígono. Cuando eso ocurra, nos pondremos con ello”. No obstante, no habría problema en afrontar cualquier crecimiento: “Tenemos una gran red de servicios municipales que dan servicio a industria y urbanismo. Fontanar siempre ha sido reconocido por tener los servicios antes de necesitarlos”.

### QUER: VENTAJAS FISCALES Y VIVERO DE EMPRESAS

En el mapa industrial de la Campiña figura Quer, con un polígono de 53 hectáreas, activo en un 85%. Todavía cuenta con “algunas parcelas de en torno a los 10.000 y 15.000

metros”, afirma el alcalde, José Miguel Benítez, que remarca además el “vivero de empresas”, con seis mini naves y ocho despachos, salas de reuniones y de formación.

Quer ha atraído, de momento, a DHL L’Oreal, dedicada al empaquetado de los productos de la marca de belleza para toda España; Conway, que actualmente amplía su nave logística; DHL Makro y Factor 5 además de otras firmas como Quilosa, Propamsa o Santaolalla Reciclados.

### Fontanar: ubicación estratégica, suelo accesible y servicios industriales completos

“Lo que hace muy atractivo al polígono es su ubicación, que además influye en costes de alquileres más económicos, un precio de venta del metro cuadrado más barato y un IAE con menor porcentaje que en municipios colindantes. Además, tiene una buena conexión con la A-2”, enumera Benítez.

Entre las necesidades, cita: “mejorar el transporte público que nos une con las poblaciones cercanas y con RENFE en Azuqueca para poder dar más facilidad a los trabajadores y puedan desplazarse sin necesidad de utilizar sus propios vehículos”.

El polígono cuenta con “un buen volumen de ocupación”, pero el alcalde setero reconoce que “es complicado que se establezcan nuevas empresas, sobre todo, logísticas, porque demandan espacios de terreno muy grandes y nuestro polígono no dispone actualmente de ellos. Cualquier otra empresa tiene cabida, siempre adaptándose a los espacios pendientes de cubrir”.

De cara al futuro, considera que “se puede estudiar la posibilidad de crecer, siempre que haya demanda” y se haga “de forma sostenible y ordenada”. “Lo lógico”, añade, “es que ese desarrollo viniera acompañado de servicios básicos y nuevas infraestructuras para no saturar las que ya existen”.



## ADAC MUESTRA EN UN SEMINARIO INTERNACIONAL LAS ACCIONES DE APOYO A EMPRENDEDORES ANTE LA CRISIS DEL COVID-19

ADAC expone estrategias de apoyo a emprendedores frente a desafíos post-covid

El Grupo de Acción Local ADAC ha participado en el seminario online sobre Nuevas oportunidades y desafíos para el desarrollo local en un mundo post-covid organizado por LDnet, una red creada para unir conocimientos y personas en el desarrollo local.

### ADAC emplea encuestas para detectar necesidades empresariales tras el Covid-19

En el mismo, Fausto González Egido y Lola Fernández Perpiñán, en nombre de ADAC, expusieron las herramientas y acciones puestas en marcha por este Grupo de Acción Local para responder al impacto del covid-19.

En concreto, desde ADAC se mostró el proceso de creación,

difusión y posterior análisis de conclusiones de su informe Análisis de situación de las necesidades empresariales en la comarca como consecuencia del covid-19. Dicha iniciativa se puso en marcha para recabar información sobre el impacto económico de la crisis sanitaria en los proyectos beneficiados con fondos del programa LEADER gestionados por ADAC.

El objetivo del mismo era obtener una radiografía fehaciente de la situación provocada en su entorno por el covid-19 y, sobre todo, en el tejido productivo y empresarial.

En concreto, se elaboró una encuesta para detectar las necesidades derivadas de la crisis sanitaria y así poder orientar las futuras convocatorias de ayudas Leader.

**HERRAMIENTAS ÚTILES DE MARKETING PARA VISIBILIZAR TU NEGOCIO TRAS LA CRISIS DEL COVID-19**

**Adac**  
ASOCIACIÓN PARA EL DESARROLLO DE LA ALCARRIA Y LA CAMPEÑA

FINANCIADO POR:

- Unión Europea
- Diputación de Huesca
- Ayuntamiento de Alcañiz
- Ayuntamiento de Camarero



También se colaboró en la búsqueda de trabajadores para la campaña de recogidas del espárrago, gestionando más de 800 solicitudes de empleo, ante la importante demanda de mano de obra que requiere la recogida de esta hortaliza que se unió al cierre de fronteras debido a la crisis del covid-19.

Asimismo, se organizaron dos webinar. Una dirigida a acercar las herramientas de marketing digital y ayudar a las empresas a visibilizar sus negocios en este contexto de dificultad; y otra para informar de los requisitos necesarios para la obtención de la certificación Covid free en el ámbito turístico.

Por último, se refirieron a las oportunidades generadas por el efecto de la pandemia, en las que las zonas rurales tienen un nuevo protagonismo y diferentes posibilidades de desarrollo, destacando la necesidad de extender la banda

«superancha» a la totalidad del territorio, definir líneas de ayudas específicas para la incorporación de emprendedores y establecer mecanismos que hagan efectiva de forma rápida la Ley de medidas contra la despoblación que impulsa el Gobierno de Castilla-La Mancha.

### Las acciones de ADAC incluyen webinars sobre marketing digital y certificación Covid-free turística

En este seminario online, además de ADAC, participaron Mónica Veronesi Burch, líder del equipo de FARNET (la Red Europea de Áreas Pesqueras que implementan CLLD) y Giuseppe Pace, investigador del Instituto de Estudios sobre el Mediterráneo en Nápoles, así como la presidenta de LDnet, Urszula Budzich-Tabor, que moderó una parte de debate tras la exposición realizada por los participantes.



# ADAC LANZA UN PROCESO DE PARTICIPACIÓN PÚBLICO BASADO EN LA CONECTIVIDAD DEL MUNDO RURAL

Impulsando la Participación Ciudadana a Través de la Conectividad Digital

La Asociación para el Desarrollo de la Alcarria y la Campiña (ADAC) acaba de lanzar un proceso de participación pública a la comunidad rural de su territorio, aprovechando la estructura de conectividad digital con la que actualmente cuentan todos los municipios que conforman su espacio territorial. El objetivo es lograr un proceso de participación pública para el diseño de su Estrategia de Desarrollo Local 2023-2027 basándose en las herramientas digitales y en las TIC,s.

La Estrategia de Desarrollo Local 2023 – 2027 servirá para diseñar la aplicación sobre el territorio de una parte importante de los fondos de PEPAC (Plan Estratégico de la PAC). Para ello es esencial definirla sobre un enfoque territorial que se ajuste y recoja todos los desafíos y oportunidades del territorio. Con ese objetivo se pone en marcha un proceso participativo en el territorio para contar con la interacción de todos los agentes sociales, sectores empresariales, responsables públicos, asociaciones y demás colectivos, en resumen, la comunidad local de la zona.



## MÁS ÁGIL Y FLEXIBLE

Con este objetivo y dada la sociedad actual en la que cada vez están más presentes las nuevas tecnologías, cobra especial importancia el plano digital para este proceso participativo que, combinado con otras acciones habituales y más convencionales tales como mesas sectoriales, “permitirán optimizar recursos y tiempo con, creemos, un incremento en la participación y el acercamiento a un segmento mayor de la población diana para nuestra estrategia”, señala el presidente de ADAC, Vicente Hita.

Además, las políticas europeas de SMART Rural han favorecido el uso de este conjunto de técnicas en los sectores rurales ayudando a que más población esté conectada. Por todo ello, ADAC ha decidido aprovechar el uso de las nuevas tecnologías para realizar un proceso de participación de la comunidad digital. De este modo se podrá contestar de forma rápida, ágil y en cualquier momento.



## VALORACIÓN DE LAS PREGUNTA REALIZADAS

### MEJOR VALORADAS

1. Calidad de vida de los ciudadanos.
2. Imagen de la comarca.
3. Infraestructuras destinadas a prestación de servicios básicos a la población.
4. Funcionamiento de los servicios básicos: suministro energético, recogida y gestión de residuos, formación, sanidad, ocio, etc.

### PEOR VALORADAS

1. Transporte y sus infraestructuras.
2. Capacidad y realidad de las cooperativas.
3. Emprendimiento y ayudas de acompañamiento.
4. Infraestructuras para prestación de servicios básicos para personas mayores.



# Adac

ASOCIACIÓN PARA EL DESARROLLO  
DE LA ALCARRIA Y LA CAMPIÑA

**CONOCE TODAS NUESTRAS AYUDAS Y  
CONVOCATORIAS EN NUESTRA WEB.**

**O SI LO PREFIERES CONTÁCTANOS Y  
CUÉNTANOS CÓMO PODEMOS AYUDARTE**

## **ASOCIACIÓN PARA EL DESARROLLO DE LA ALCARRIA Y LA CAMPIÑA**

Plaza de la Casilla, 1. 19210

Yunquera de Henares (Guadalajara)

Teléfono: 949 331 530 / Fax: 949 330 872

Email: [ceder@adac.es](mailto:ceder@adac.es)

**[www.adac.es](http://www.adac.es)**



# Adac

ASOCIACIÓN PARA EL DESARROLLO  
DE LA ALCARRIA Y LA CAMPIÑA

